El aumento de labios genera interés por razones muy distintas. Hay quien busca recuperar volumen perdido con el paso del tiempo, quien quiere definir mejor el perfil, corregir pequeñas asimetrías o suavizar el llamado código de barras alrededor de la boca. También están las personas que simplemente desean un cambio visible, pero armónico. En consulta, esas motivaciones rara vez se presentan de forma aislada. Casi siempre aparecen mezcladas con dudas muy concretas: cuánto dura, si se nota, si duele, si puede "quedar exagerado", qué producto se utiliza y qué ocurre si el resultado no convence.

La boca ocupa un lugar central en la expresión facial. Por eso, un tratamiento técnicamente sencillo puede tener un impacto muy evidente en la imagen global. Esa visibilidad obliga a ser especialmente prudente. Un aumento de labios bien indicado mejora proporciones, hidratación y definición sin llamar la atención por sí mismo. Cuando está mal planificado, en cambio, el problema no suele ser solo el exceso de volumen. A veces falla la forma, otras la movilidad, y otras la integración del labio con el resto del rostro.

Tomar una decisión informada exige entender algo más que el "antes y después" de las redes sociales. Conviene saber qué puede conseguirse de manera realista, qué límites tiene el tratamiento, qué diferencias hay entre técnicas y por qué la experiencia del profesional importa tanto como el producto empleado. En ciudades con una oferta amplia, como ocurre con el aumento de labios Barcelona, esa selección resulta todavía más relevante.

Qué se puede mejorar realmente con un aumento de labios

El término aumento de labios suele simplificar demasiado. No todo consiste en añadir volumen. De hecho, en muchos casos el objetivo principal no es agrandar, sino reequilibrar. Una paciente de 28 años puede pedir "más labio" cuando en realidad necesita definir el borde y proyectar ligeramente el tubérculo central para que la boca se vea más fresca. Otra persona de 52 años quizá no precise volumen en sí, sino soporte en las comisuras, hidratación profunda y suavizar arrugas peribucales.

Con ácido hialurónico labios se pueden trabajar varios planos y objetivos. Uno es la hidratación, útil en labios finos, resecos o con pérdida de elasticidad. Otro es la definición del contorno, que aporta nitidez sin modificar demasiado el tamaño. También puede aumentarse la eversión, es decir, la ligera rotación del labio hacia fuera para que se vea más superficie roja sin necesidad de llenar en exceso. Y, por supuesto, se puede aportar volumen estructural, siempre dentro de los límites anatómicos.

Aquí aparece una cuestión importante: no todos los labios admiten lo mismo en una sola sesión. Un labio muy fino, con poca base anatómica, puede mejorar claramente, pero si se intenta alcanzar un cambio extremo de una vez, lo más probable es que el resultado se vea artificial o que el producto migre. En esos casos, el enfoque más sensato suele ser progresivo. Menos cantidad, bien colocada, y reevaluación semanas después.

La anatomía manda, aunque las tendencias digan otra cosa

Hay modas estéticas que empujan a pedir un tipo de boca muy concreto. El problema es que el labio no puede tratarse como una pieza aislada. La distancia entre la base de la nariz y el bermellón, la proyección del mentón, la forma de los incisivos, el arco de cupido, la longitud del filtrum y el grosor natural del labio superior e inferior condicionan lo que resulta favorecedor.

En la práctica clínica se ve con frecuencia el mismo patrón: una referencia visual atractiva en una cara no funciona igual en otra. Dos pacientes pueden pedir "más volumen arriba", pero en una será razonable y en la

otra romperá la proporción. La armonía suele depender más de la relación entre estructuras que del volumen absoluto.

También conviene recordar que el labio envejece de una manera muy específica. El superior suele alargarse, perder eversión y mostrar menos diente en reposo. A la vez, el borde se desdibuja y aparecen líneas finas. Si en ese contexto solo se añade relleno sin valorar la anatomía completa, el resultado puede verse pesado. A veces lo que rejuvenece no es aumentar más, sino reposicionar, hidratar y combinar con otros gestos médicos bien indicados.

Por qué el ácido hialurónico es el material de referencia

Cuando se habla ***bioestimuladores de colágeno barcelona*** de relleno de labios Barcelona o en cualquier otra ciudad con medicina estética avanzada, el material más utilizado es el ácido hialurónico. La razón es sencilla: es versátil, reabsorbible y permite ajustes finos. No todos los ácidos hialurónicos son iguales. Varían en densidad, elasticidad, cohesividad y capacidad de integración tisular. En labios, esas diferencias importan mucho.

Un producto demasiado rígido puede dar soporte, pero restar naturalidad al movimiento. Uno demasiado blando puede quedar bonito al principio y perder definición antes. El profesional elige en función del punto de partida y del objetivo. Para perfilar, puede interesar una textura. Para hidratar o dar un pequeño efecto de “glass lips” más natural, otra. Para reconstruir un labio muy involucionado, quizá haga falta una combinación estratégica.

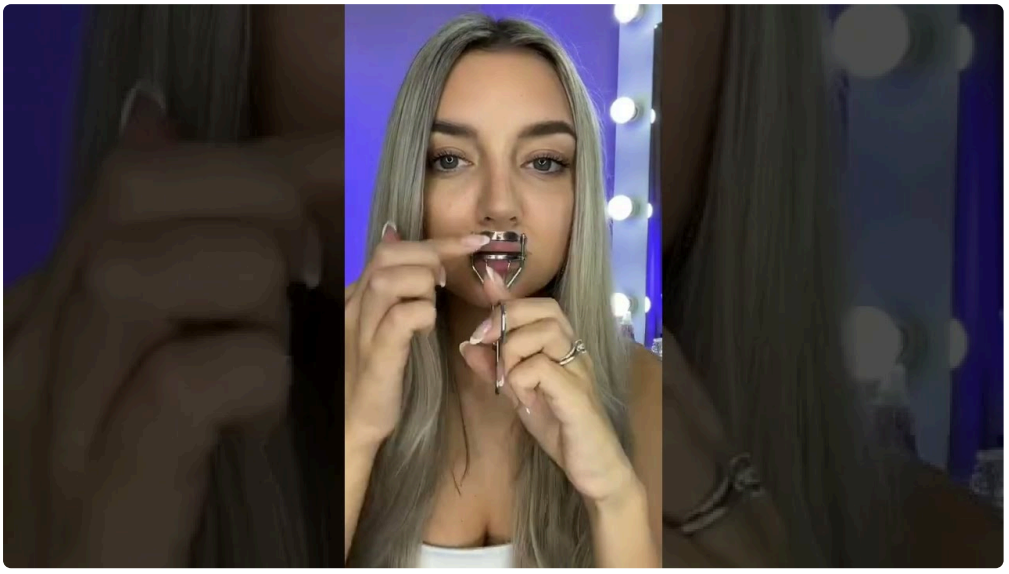

La ventaja más citada del ácido hialurónico labios barcelona, y con razón, es que permite trabajar con bastante seguridad cuando se usa correctamente. Además, existe la hialuronidasa, una enzima capaz de degradar el producto si hay que revertir total o parcialmente el resultado. Eso no convierte el procedimiento en trivial, pero sí ofrece un margen de control que otros materiales no tienen.

Duración y permanencia son dos conceptos distintos. El efecto visible suele mantenerse varios meses, a veces entre 6 y 12, dependiendo del producto, la técnica, el metabolismo de cada paciente y la movilidad de la zona. Los labios se mueven mucho, y eso influye. En personas que gesticulan intensamente, practican deporte con frecuencia o metabolizan rápido, la duración puede ser algo menor. También ocurre lo contrario: pacientes en las que persiste cierta mejoría más allá de lo esperado, no tanto por el producto intacto, sino por cambios en hidratación y soporte tisular.

La primera visita, donde se evita la mayoría de los errores

Una buena valoración previa cambia el pronóstico del tratamiento. Es en esa primera conversación donde deben detectarse expectativas irreales, antecedentes médicos relevantes y detalles anatómicos que condicionarán la técnica. También es el momento de hablar claro sobre límites. Esa franqueza no vende fantasías, pero evita decepciones.

Hay preguntas que un profesional riguroso suele hacer casi siempre. Si ha habido rellenos previos y hace cuánto. Si existen episodios de herpes labial. Si se toman anticoagulantes o antiinflamatorios con frecuencia. Si hay tendencia a hematomas, alergias relevantes, embarazo o lactancia. Y, sobre todo, qué espera exactamente el paciente cuando dice "quiero algo natural" o "quiero que se note". Son expresiones muy ambiguas. Lo que una persona considera sutil, otra puede vivirlo como excesivo.

En consulta también se analizan fotografías antiguas. A veces ahí aparece la mejor guía. Hay personas que desean recuperar la boca que tenían a los 25, no necesariamente inventar una nueva. Esa referencia suele ser más útil que una imagen ajena tomada con filtros, iluminación favorecedora y, en muchos casos, retoque digital.

Técnica, cantidad y criterio, la tríada que define el resultado

Existe una tendencia a fijarse solo en cuántos mililitros se van a infiltrar, como si esa cifra explicara por sí sola el desenlace. No es así. La cantidad importa, desde luego, pero la técnica y el criterio pesan tanto o más. Un mililitro puede verse discreto en unas manos y claramente excesivo en otras.

La colocación del producto determina la forma. Hay técnicas orientadas a perfilar, otras a proyectar, otras a distribuir microdepósitos para hidratar y otras a modificar la eversión. Puede utilizarse aguja o cánula, según el caso y la preferencia técnica del médico. Ninguna herramienta es "mejor" por sistema. Cada una tiene ventajas y limitaciones. La aguja ofrece precisión en puntos concretos. La cánula puede reducir algunos hematomas y permite ciertos planos con menos puntos de entrada, aunque no sustituye el conocimiento anatómico ni elimina riesgos.

Un detalle que suele marcar la diferencia es la contención. Los resultados más elegantes rara vez salen de perseguir el máximo volumen. Salen de leer bien el tejido, respetar la anatomía, dosificar con cabeza y detenerse a tiempo. Esa pausa es profesionalmente valiosa. Hay casos en los que la mejor decisión clínica es no añadir más ese día.

Lo natural no significa lo mismo para todo el mundo

"Quiero un resultado natural" es probablemente la frase más repetida en medicina estética. Pero natural puede significar varias cosas. Para algunas personas equivale a que nadie note que se han hecho algo, solo que están mejor. Para otras, natural significa que el labio mantenga movilidad, aunque el aumento sea evidente. Y para un tercer grupo, natural se refiere a evitar irregularidades, no necesariamente a pasar desapercibido.

Por eso, el trabajo previo de comunicación es tan importante. Un profesional experimentado suele concretar con ejemplos: si se busca más hidratación que volumen, si se acepta una boca algo más protagonista, si preocupa el labio superior al sonreír, si molesta una asimetría concreta o si se desea corregir comisuras caídas. Cuanto más preciso sea ese diálogo, menos margen habrá para malentendidos.

También es útil entender que los primeros días no representan el resultado final. Existe inflamación, a veces asimétrica, y pueden aparecer pequeños hematomas. En labios, esa fase es particularmente engañosa. Hay pacientes que salen encantadas el primer día porque la inflamación multiplica el efecto, y luego sienten que “se ha ido todo” cuando en realidad lo que baja es el edema. Otras se asustan al verse más volumen del esperado y a la semana el aspecto ya es mucho más armónico.

Molestias, recuperación y cuidados reales

El aumento de labios no suele describirse como un procedimiento especialmente doloroso, aunque la sensibilidad de la zona es alta. Muchas fórmulas incorporan anestésico local y, además, puede aplicarse anestesia tópica antes de infiltrar. Aun así, conviene ser honestos: no es indoloro para todo el mundo. Hay pinchazos, presión y, según la técnica, cierta molestia en algunos puntos.

Después del tratamiento es habitual notar tensión, inflamación y sensibilidad al tacto. Los hematomas no son raros, incluso en manos expertas. Algunas personas hacen vida prácticamente normal al momento. Otras prefieren no tener compromisos sociales en 24 o 48 horas. Si el procedimiento se agenda antes de un evento importante, la planificación debe ser sensata. La víspera no es una buena idea.

Los cuidados posteriores son simples, pero útiles. Aplicar frío local de forma suave puede ayudar las primeras horas. Conviene evitar calor intenso, ejercicio extenuante el mismo día, manipulación innecesaria de la zona y, según indicación médica, ciertos medicamentos o suplementos que favorecen el sangrado. En pacientes con antecedentes de herpes labial, a veces se valora profilaxis, porque el procedimiento puede reactivar el virus.

Riesgos que merece la pena conocer sin dramatismos

Todo procedimiento médico, por pequeño que parezca, tiene riesgos. En el aumento de labios, la mayoría de efectos adversos son leves y transitorios, como inflamación, hematomas, sensibilidad, pequeñas irregularidades palpables al inicio o asimetrías temporales mientras baja el edema. Eso es lo frecuente.

Lo infrecuente, pero importante, son las complicaciones vasculares. El labio es una zona muy vascularizada. Una inyección intravascular o la compresión significativa de un vaso pueden comprometer la perfusión del tejido. Por eso se insiste tanto en que el tratamiento se realice en un entorno médico, por personal formado y con capacidad de reconocer signos de alarma y actuar de inmediato. Dolor intenso desproporcionado, cambios de color sugestivos, palidez mantenida o un patrón reticulado anómalo no deben banalizarse.

Otra situación relativamente común en consulta de revisión es la migración del producto o el llamado “bigote de pato” cuando el relleno se coloca mal o se insiste en exceso en determinadas zonas. A veces ocurre tras varias sesiones acumuladas con poca supervisión crítica. El resultado no siempre es escandaloso, pero sí borra el límite natural del labio y altera su dinámica. En esos casos puede ser preferible disolver y empezar de nuevo con un planteamiento más conservador.

Cómo elegir profesional o clínica con criterio

En búsquedas como aumento de labios barcelona o relleno de labios barcelona, el paciente se encuentra con una oferta enorme y muy desigual. Fotografías impecables, promociones, mensajes de inmediatez y resultados “perfectos” pueden resultar persuasivos, pero no son suficientes para tomar una buena decisión.

Hay señales que inspiran más confianza que cualquier campaña publicitaria. La primera es la valoración individualizada, sin promesas grandilocuentes ni presión comercial. La segunda, la capacidad de explicar el

plan con claridad, incluyendo qué se puede hacer y qué no. La tercera, la trazabilidad del producto y el entorno médico adecuado. Y la cuarta, quizá la más reveladora, es la disposición del profesional a decir “todavía no”, “menos cantidad” o “mejor en dos sesiones”.

Un detalle práctico que suelo recomendar observar es la coherencia del porfolio fotográfico. Si todos los resultados se parecen demasiado entre sí, independientemente del rostro de partida, mala señal. La medicina estética de calidad no fabrica labios en serie. Adapta. Respeta identidades faciales. Eso exige criterio, no solo destreza manual.

Para orientarte en la primera consulta, merece la pena plantear estas preguntas:

1. Qué producto se va a utilizar exactamente y por qué encaja con mi caso.
2. Qué cambio es razonable esperar en una sola sesión.
3. Qué riesgos son los más probables y cómo se manejan si aparecen.
4. Cuánto tiempo debo esperar para valorar el resultado final.
5. Si el efecto no me convence, qué opciones de ajuste o reversión existen.

Precio, promociones y la falsa economía

El coste del tratamiento varía según la ciudad, la reputación de la clínica, la experiencia del médico, el producto utilizado y la cantidad necesaria. En una plaza competitiva como Barcelona puede haber diferencias notables. Pero reducir la decisión al precio es una de las formas más rápidas de equivocarse.

Cuando una oferta resulta sorprendentemente barata, conviene hacerse algunas preguntas. Qué producto se usa, si está correctamente identificado, quién realiza la infiltración, cuánto tiempo se dedica a la valoración y qué seguimiento se ofrece después. En estética médica, el precio no garantiza calidad, pero una tarifa anormalmente baja sí puede ser una señal de alerta.

Además, lo barato sale caro con relativa frecuencia. Corregir un mal relleno implica tiempo, revisiones, hialuronidasa si hace falta, nueva inflamación y, a veces, semanas hasta recuperar un punto de partida aceptable. Desde una perspectiva puramente práctica, tiene más sentido pagar por un criterio sólido desde el principio que invertir dos veces en reparar.

Casos en los que conviene frenar o replantear

No todo deseo estético se traduce en una buena indicación. Hay labios que ya están correctamente tratados y en los que añadir más solo deterioraría el resultado. Hay pacientes con expectativas poco realistas, convencidas de que un cambio en la boca resolverá una inseguridad mucho más profunda. Y hay momentos vitales en los que quizá no es la mejor decisión, aunque técnicamente pueda hacerse.

También existen condicionantes clínicos. Ante infecciones activas en la zona, brotes cutáneos relevantes, heridas o determinadas circunstancias médicas, lo razonable es posponer. Lo mismo sucede cuando la persona llega con prisa, sin tiempo para asumir la recuperación, o con una idea muy influida por fotos filtradas que no reflejan ni textura, ni movimiento, ni proporción real.

Un signo de madurez profesional es saber cuándo no tratar. En medicina estética, decir no también forma parte de cuidar al paciente.

Qué suele aportar un buen resultado, más allá del volumen

Cuando el procedimiento está bien indicado y bien ejecutado, el beneficio no suele resumirse en “labios más grandes”. Lo que el paciente suele percibir es una boca más viva, más definida y más integrada con el rostro. Se recupera reflejo de luz, se corrigen pequeñas descompensaciones y mejora la presencia del tercio inferior sin perder naturalidad al hablar o sonreír.

En muchos casos, el éxito pasa desapercibido para terceros. Compañeros de trabajo o familiares comentan que la persona tiene mejor cara, se ve descansada o más favorecida, sin identificar exactamente por qué. Ese tipo de resultado, en la https://medicinaesteticabcn.es/bioestimulacion/ práctica diaria, suele ser el más agradecido. No porque deba ocultarse el tratamiento, sino porque demuestra que se ha respetado la lógica facial.

Una decisión estética, sí, pero también médica

El aumento de labios suele entrar en la categoría de “retoque pequeño”, y esa etiqueta puede llevar a subestimarlo. Sin embargo, sigue siendo un acto médico sobre una anatomía compleja y muy visible. Merece información seria, valoración honesta y una expectativa bien aterrizada.

Si estás considerando un procedimiento con ácido hialurónico labios, lo más sensato es buscar una consulta en la que te expliquen con precisión qué mejora persiguen, qué límites ven y qué plan proponen. Eso vale especialmente en entornos con mucha oferta, como ácido hialurónico labios barcelona, donde la abundancia de opciones puede confundir tanto como ayudar.

Un buen tratamiento no empieza con la jeringa. Empieza cuando alguien mira tu anatomía concreta, escucha lo que realmente quieres y traduce ese deseo en una propuesta prudente, personalizada y técnicamente sólida. Ahí suele estar la diferencia entre un cambio que te acompaña bien y otro que termina pesando demasiado.