Hablar de labios parece sencillo hasta que uno entra en consulta y descubre que dos bocas aparentemente parecidas pueden requerir planes completamente distintos. No es una cuestión de volumen sin más. La forma del labio, su soporte, la manera en que se mueve al sonreír y la relación con la nariz, los dientes y el mentón cambian por completo el resultado de un tratamiento. Por eso, antes de pensar en un aumento de labios o en un relleno de labios Barcelona, conviene entender una base anatómica mínima. No hace falta saber medicina para beneficiarse de esa información, pero sí ayuda a tomar mejores decisiones y a reconocer cuándo una propuesta de tratamiento tiene sentido y cuándo no.

En la práctica, la mayor parte de las decepciones con el ácido hialurónico labios no vienen del producto en sí, sino de una mala lectura de la anatomía. He visto casos de pacientes que llegaban pidiendo “más volumen” cuando el verdadero problema era la falta de definición del borde, una asimetría de partida o una rotación insuficiente del labio superior. También ocurre lo contrario, labios que ya tenían suficiente proyección y a los que solo les faltaba hidratación o corregir pequeñas arrugas peribucales. Tratar todo como si fuera una simple falta de mililitros suele acabar en resultados artificiales.

El labio no es una pieza aislada

Cuando una persona se mira en el espejo suele centrarse en el bermellón, la parte rosada del labio. Sin embargo, el profesional que planifica un relleno observa la unidad perioral completa. Eso incluye la piel blanca que rodea la boca, el arco de Cupido, las columnas del filtrum, las comisuras, el soporte dental y la proyección del mentón. Un labio precioso en una fotografía muy cercana puede verse extraño en un rostro si rompe las proporciones del tercio inferior.

Hay una idea que conviene desterrar desde el principio. Unos labios bonitos no son necesariamente grandes. Son labios proporcionados, con una transición limpia entre piel y bermellón, una buena hidratación visual y una dinámica natural al hablar y sonreír. La belleza de la boca depende tanto de la forma como del volumen.

En consulta esto se aprecia con facilidad. Una paciente joven, por ejemplo, puede tener labios finos pero muy armónicos, con buen arco de Cupido y columnas filtrales bien marcadas. En ese caso, un aumento importante puede borrar rasgos atractivos en lugar de mejorarlos. En cambio, una paciente con cierto grado de envejecimiento peribucal, pérdida de soporte y comisuras descendidas puede beneficiarse de pequeñas cantidades estratégicas de producto, incluso menos de 1 ml, si se colocan en el plano adecuado.

Qué estructuras importan de verdad

El labio superior y el inferior tienen características distintas. El superior suele atraer más atención porque interviene mucho en la expresión facial. Tiene el arco de Cupido, las columnas del filtrum y una relación muy visible con la base nasal. El inferior, por su parte, suele aportar equilibrio y soporte visual. En muchos rostros, un labio inferior ligeramente más lleno que el superior resulta natural. No es una regla matemática rígida, pero sí una referencia útil.

La anatomía básica del labio puede resumirse en varias capas. La superficie visible es la piel o el bermellón, según la zona. Debajo hay tejido subcutáneo, vasos sanguíneos, glándulas salivales menores y el músculo orbicular de la boca, que actúa como un esfínter. Ese músculo es el responsable de muchos movimientos finos, desde pronunciar ciertas letras hasta besar, beber con pajita o contener la saliva. Por eso un relleno bien hecho debe respetar la función y no solo la forma.

También importa el soporte profundo. Los dientes y el maxilar sostienen el labio superior, mientras que la mandíbula y la dentición inferior influyen en la posición del inferior. Con los años, y a veces por características anatómicas de base, ese soporte cambia. Si un paciente tiene retrusión maxilar o dental, el labio puede parecer más “escondido”. En esos casos, aumentar sin más puede dar sensación de peso pero no corregir del todo la falta de eversión o de proyección armoniosa.

El borde, la hidratación y la proyección no son lo mismo

Una de las claves para entender el ácido hialurónico labios es que no todo relleno persigue el mismo objetivo. Esto parece obvio, pero muchas personas siguen pensando en términos de “medio vial” o “un vial” como si fuera una medida universal. No lo es. La intención del tratamiento cambia el producto, el plano de inyección y la técnica.

Definir el borde labial busca dibujar mejor la transición entre piel y bermellón. Es útil cuando el contorno está desdibujado o cuando el labio pierde nitidez con la edad. Hidratar, en cambio, persigue mejorar turgencia y textura, dando un aspecto más jugoso sin cambiar apenas el tamaño visible. Proyectar o dar volumen implica colocar producto de manera que el labio gane cuerpo y, a veces, rotación hacia fuera. Son tres metas distintas, y pueden combinarse o no.

Esto explica por qué dos pacientes tratadas con la misma cantidad pueden acabar con resultados muy diferentes. Si una recibe un producto blando para hidratación superficial, el efecto puede ser sutil, fresco y casi imperceptible para terceros. Si otra recibe un producto *toxina botulínica barcelona* con más capacidad estructural en puntos de soporte, el cambio será más evidente, aunque el volumen total inyectado sea similar.

Por qué el labio superior requiere especial prudencia

El labio superior suele ser el territorio donde más errores se notan. La razón es anatómica y estética a la vez. Tiene menos espacio para crecer sin perder naturalidad, está muy cerca de la nariz y condiciona la forma en que se muestran los dientes al hablar y sonreír. Un exceso en esta zona puede producir el conocido aspecto de “labio pesado” o “pico de pato”, aunque el término popular simplifica un problema que suele deberse a mala indicación, exceso de producto o un plano de colocación inadecuado.

Además, hay un detalle que el paciente a veces desconoce. El labio superior no necesita solo volumen, necesita control de la eversión. Si se empuja demasiado hacia delante sin respetar la base ni la longitud del filtrum, la boca se ve artificial. Esto se nota especialmente en pacientes con una distancia larga entre nariz y labio, o en quienes ya muestran poco diente al sonreír. Añadir mucho volumen puede “cerrar” todavía más esa ventana estética.

En mi experiencia, **toxina botulínica barcelona** cuando alguien pide un cambio muy visible en el labio superior y a la vez quiere naturalidad absoluta, conviene hablar claro. A veces ambos objetivos chocan. Se puede mejorar mucho, sí, pero dentro de los límites que marca la anatomía. Los labios más elegantes suelen construirse por capas y en sesiones, no en una sola visita impaciente.

Vascularización: la parte menos visible y más importante

Cualquier procedimiento con inyecciones en los labios exige respeto por la anatomía vascular. La zona está muy irrigada. Eso tiene una ventaja, la cicatrización suele ser buena, pero también un riesgo, aparecen

hematomas con facilidad y, en casos excepcionales, puede haber complicaciones vasculares relevantes si el producto entra en un vaso o lo comprime.

No hace falta caer en alarmismos, pero sí entender por qué la elección del profesional es tan decisiva. Conocer por dónde suelen discurrir las arterias labiales, cómo varían entre personas y qué planos son más seguros forma parte del trabajo serio. La técnica no se limita a “pinchar donde se quiere más volumen”. Requiere valorar anatomía, movilidad, antecedentes y reacción inmediata de los tejidos.

Esa es una de las razones por las que no todo labio debe tratarse igual ni con la misma rapidez. Un paciente con cirugías previas, fibrosis, rellenos antiguos o asimetrías marcadas puede presentar un mapa anatómico menos predecible. En ese contexto, forzar el tratamiento por cumplir una expectativa estética suele ser mala idea.

Qué puede corregirse y qué no

El relleno de labios Barcelona, como en cualquier entorno médico serio, funciona bien cuando se utiliza para mejorar algo que realmente puede modificarse con material de relleno. Da buen resultado para perfilar, hidratar, restaurar volumen perdido, corregir pequeñas asimetrías, elevar de forma discreta comisuras o suavizar arrugas finas alrededor de la boca en casos seleccionados.

Lo que no hace tan bien es cambiar por completo una anatomía de base. No corrige una maloclusión dental, no sustituye el soporte óseo perdido de forma importante y no transforma un labio largo en uno corto. Tampoco resuelve por sí solo arrugas profundas si la piel tiene fotodaño marcado o si el problema principal es muscular. A veces hace falta combinar tratamientos, otras veces la mejor decisión es no infiltrar.

Un caso frecuente es el de pacientes jóvenes que enseñan encía al sonreír y creen que el volumen en el labio superior solucionará el problema. En realidad, ese gesto puede tener componentes musculares, dentales y esqueletales. Si se rellena sin analizar la causa, el resultado suele ser decepcionante o extraño. La medicina estética mejora mucho cuando no promete lo que no puede dar.

El ácido hialurónico y por qué se usa tanto en labios

Cuando se habla de ácido hialurónico labios, se habla del material más utilizado por su capacidad de integrarse bien en el tejido, atraer agua y, sobre todo, por ser reabsorbible. Esa última característica aporta un margen de seguridad y flexibilidad importante. No significa que sea trivial, pero sí que permite ajustar y, si fuese necesario, revertir parte del efecto con hialuronidasa en situaciones concretas.

No todos los ácidos hialurónicos son iguales. Cambian en densidad, elasticidad, cohesividad y comportamiento dentro del tejido. Un producto pensado para pómulos no suele ser el ideal para labios. Esta zona necesita materiales que acompañen el movimiento, no que queden rígidos. El equilibrio es delicado: demasiado blando, y el efecto dura poco o no estructura; demasiado firme, y el labio puede sentirse tenso o verse poco natural.

La duración también varía más de lo que suele creerse. Influyen el producto, la técnica, el metabolismo del paciente, su movilidad labial y el punto de partida. En términos generales puede hablarse de varios meses, a veces más, a veces menos, pero la cifra exacta no debería venderse como garantía. Los labios se mueven mucho, y eso afecta el comportamiento del material.

La consulta bien hecha empieza mirando, no inyectando

Una buena valoración consume tiempo. El profesional observa la boca en reposo, al hablar y al sonreír. Mira el labio de perfil, desde tres cuartos y de frente. Evalúa asimetrías, cicatrices, antecedentes de herpes labial, tratamientos previos y calidad de piel. Pregunta qué busca el paciente y, sobre todo, qué entiende por “natural”.

Ese último punto parece menor, pero no lo es. Para una persona, natural significa que nadie note el procedimiento. Para otra, significa que se note un cambio favorecedor sin parecer exagerado. Son expectativas diferentes. Si no se aclaran antes, el tratamiento puede estar técnicamente bien hecho y aun así generar insatisfacción.

En ciudades con amplia oferta estética, como ocurre al buscar aumento de labios Barcelona o ácido hialurónico labios Barcelona, el paciente tiene muchas opciones y también mucha información mezclada en redes. Eso crea comparaciones engañosas. Una fotografía aislada no muestra el movimiento del labio, ni la anatomía previa, ni la cantidad total usada a lo largo de varias sesiones. Elegir un resultado deseado solo por una imagen suele ser un mal punto de partida.

Técnica, cantidad y paciencia

Existe la tentación de pensar que un mayor volumen produce un mejor resultado. En labios, eso rara vez es cierto. Pequeñas cantidades, bien distribuidas, suelen dar resultados más refinados que un llenado agresivo. En muchos casos, especialmente si es la primera vez, es razonable empezar con poco y reevaluar a las dos o cuatro semanas, cuando ha bajado la inflamación y el tejido se ha asentado.

La inflamación engaña mucho. El labio recién tratado puede verse bastante más grande de lo que quedará finalmente. También puede mostrar asimetrías transitorias, pequeños hematomas o zonas de mayor turgencia. Por eso precipitar un “retoque” demasiado pronto puede conducir a la sobrecorrección.

Hay, además, labios con memoria de tejido. Personas que llevan años repitiendo tratamiento a veces conservan cierta expansión del compartimento tisular y toleran volúmenes que en un labio virgen se verían excesivos. Eso no significa que más sea mejor, pero explica por qué no es útil copiar cantidades entre pacientes.

Cuándo una asimetría debe aceptarse

La simetría perfecta en labios humanos casi no existe. La mayoría tenemos un lado más alto, una comisura ligeramente distinta o un arco de Cupido con dominancia sutil de un hemilabio. Parte del trabajo responsable consiste en decidir qué merece corregirse y qué forma parte de la naturalidad.

He visto pacientes obsesionarse con diferencias de uno o dos milímetros que solo se perciben en una foto muy fija y ampliada. Perseguir una perfección geométrica puede empeorar el resultado. El rostro se mueve, habla, sonríe, y esa vida borra muchas pequeñas irregularidades que no necesitan intervención. Corregir demasiado una asimetría leve a veces crea otra más evidente.

Cuando la asimetría sí es llamativa, por ejemplo tras una cicatriz, un desarrollo desigual del bermellón o secuelas de tratamientos previos, el relleno puede ayudar bastante. Pero incluso entonces conviene hablar de mejora, no de perfección.

Recuperación y cuidados que sí importan

Tras un tratamiento de aumento de labios, lo habitual es notar inflamación, sensibilidad y, en algunos casos, hematomas. El primer día y el segundo suelen ser los más aparatosos. A partir de ahí, la mayoría de las personas pueden hacer vida bastante normal, aunque el aspecto final tarda un poco más en asentarse. Dormir con la cabeza algo elevada, evitar calor intenso las primeras horas y no manipular la zona sin necesidad son medidas sensatas.

También conviene mencionar el herpes labial. Quien tiene antecedentes debe comunicarlo antes del procedimiento porque la manipulación puede desencadenar una reactivación. No es raro, y se maneja mejor si se prevé. Este tipo de detalles separa la medicina estética seria de los actos improvisados.

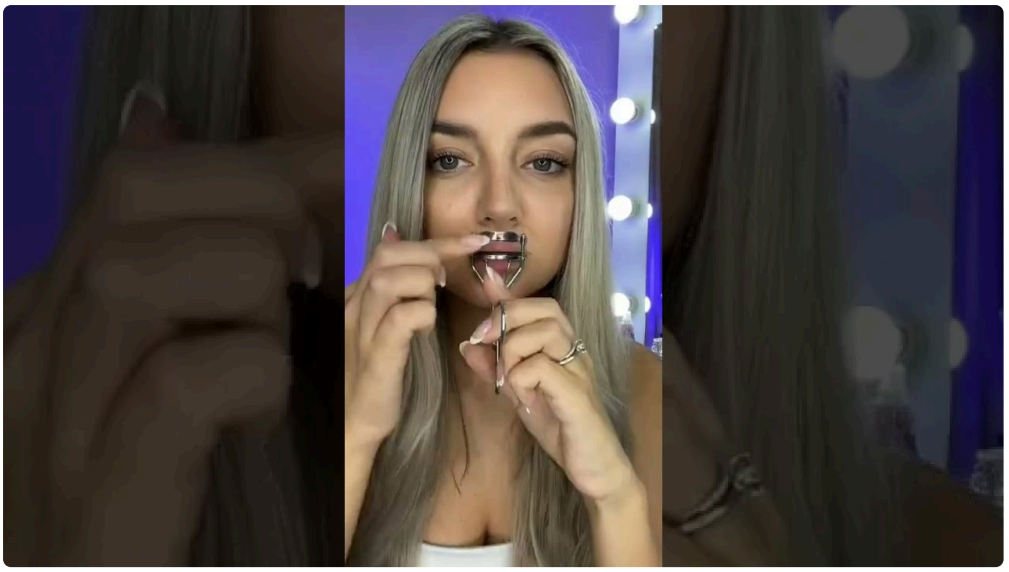

Hay señales que obligan a consultar sin esperar. El dolor intenso desproporcionado, cambios llamativos de coloración, áreas muy pálidas o violáceas que no cuadran con un simple hematoma, y cualquier empeoramiento rápido deben revisarse. Son poco frecuentes, pero requieren valoración temprana.

Qué preguntas sensatas hacer antes de decidirse

Antes de someterse a un relleno, sobre todo si es la primera vez, ayuda ir a la consulta con una idea clara de lo que se quiere saber. No hace falta convertir la cita en un interrogatorio técnico, pero sí asegurarse de que el profesional explique con claridad indicación, límites y plan.

- Qué objetivo concreto propone para mis labios, definición, hidratación, proyección o combinación.
- Qué producto utilizará y por qué es adecuado para esta zona.
- Qué cantidad considera razonable en una primera sesión.
- Qué efectos secundarios son habituales y cuáles exigen revisión.
- Qué resultado considera realista en mi anatomía concreta.

Si estas preguntas reciben respuestas vagas, excesivamente comerciales o centradas solo en “quedará precioso”, conviene frenar. Un tratamiento estético bien indicado suele explicarse con bastante precisión.

La moda cambia, la anatomía no

Cada pocos años cambia la imagen de labios deseables. En unas épocas se busca más definición, en otras más volumen central, en otras un aspecto apenas hidratado. Las tendencias influyen, pero la anatomía del paciente sigue siendo la misma. Un buen resultado dentro de diez años no será el que más se parezca a una moda concreta, sino el que mantenga armonía con el rostro.

Esto es especialmente importante en pacientes muy jóvenes. El aumento de labios puede ser una herramienta estética válida, pero no debería responder únicamente a la presión de imágenes filtradas o estándares repetidos en redes sociales. La boca está en el centro de la expresión. Un cambio pequeño puede favorecer muchísimo. Un cambio excesivo, aunque técnicamente posible, tiene un coste visual alto a medio plazo.

En consulta, una frase suele ordenar bien las expectativas: el mejor relleno es el que mejora el labio cuando se mira de cerca y sigue pareciendo propio cuando se mira el rostro completo. Ese criterio sirve más que cualquier tendencia.

Barcelona, experiencia y criterio clínico

Buscar aumento de labios Barcelona o ácido hialurónico labios Barcelona da acceso a una oferta muy amplia. Eso tiene ventajas, hay profesionales con gran experiencia y posibilidades de personalizar el tratamiento, pero también obliga a elegir con criterio. La ciudad concentra pacientes nacionales e internacionales, y con ello estilos estéticos muy diferentes. Algunos buscan un perfil muy natural, otros desean cambios más notorios. Ninguna preferencia es ilegítima por sí misma, pero el tratamiento debe adaptarse a la anatomía y no al revés.

Merece la pena priorizar a quien dedica tiempo a la valoración, toma fotografías médicas, explica alternativas y no propone siempre el mismo patrón de labios. Cuando todos los pacientes acaban con una boca parecida, el problema no está en la materia prima humana, sino en la falta de individualización.

También es buena señal que se hable de fases. Los labios agradecen la prudencia. Un primer tratamiento conservador deja margen para ajustar. En cambio, corregir un exceso siempre es más incómodo, tanto para el paciente como para el profesional.

Entender el tratamiento cambia la experiencia

La anatomía básica no convierte al paciente en especialista, pero sí lo vuelve más difícil de engañar y más capaz de participar en decisiones realistas. Saber que el borde, la hidratación y la proyección son cosas distintas. Saber que el labio superior tiene límites más delicados. Saber que el soporte dental y óseo influye. Saber que la simetría absoluta no existe. Todo eso cambia la forma de mirar una propuesta de tratamiento.

Cuando se entiende esa base, el relleno deja de verse como una simple compra de volumen y pasa a entenderse como un ajuste fino de proporciones y tejidos. Ahí es donde el ácido hialurónico labios muestra su mejor versión. No cuando intenta imponer una boca ajena sobre un rostro propio, sino cuando respeta la estructura y la mejora.

Un buen labio tratado no suele gritar. Acompaña el rostro, ilumina la expresión y conserva movimiento. Esa naturalidad no aparece por casualidad. Nace de una lectura anatómica correcta, una técnica cuidadosa y una expectativa bien calibrada. Ahí empieza, de verdad, un buen tratamiento de labios.