Hablar de aumento de labios como si existiera un único resultado posible es uno de los errores más frecuentes en consulta. Muchas pacientes llegan con una foto guardada en el móvil y una idea muy concreta de lo que quieren: más volumen, un perfil más definido, un arco de Cupido más marcado o una boca algo más visible en reposo. Lo que suele cambiar la conversación no es la técnica, sino la anatomía. La forma natural de los labios, la proyección del mentón, la longitud del filtrum, la movilidad al sonreír, la calidad de la piel perioral y hasta la mordida condicionan el resultado final mucho más de lo que parece.

Por eso, cuando se plantea un aumento de labios, la pregunta útil no es solo cuánto volumen se puede poner, sino qué tipo de boca encaja de verdad con la estructura facial de esa persona. El mejor resultado no suele ser el más grande, sino el que parece lógico en esa cara, en ese gesto y en esa proporción.

Lo que realmente determina el resultado

El labio no se valora de forma aislada. En medicina estética, una boca bonita casi nunca depende únicamente del grosor. Importan el equilibrio entre labio superior e inferior, el soporte del tercio inferior del rostro, la visibilidad del bermellón, la definición del borde labial y la relación entre labios y nariz.

En la práctica, hay pacientes que con muy poco producto ganan muchísimo porque partían de una base favorable. Otras, en cambio, piden un cambio llamativo y descubren que forzar el volumen solo crea tensión, desdibuja el contorno o da un aspecto poco natural. Es algo que se ve con frecuencia en tratamientos de ácido hialurónico labios cuando no se respeta la anatomía: el producto está bien colocado, pero el diseño no acompaña.

También influye un factor que a menudo se infravalora, el tejido. No todos los labios “reciben” igual el relleno. Hay labios jóvenes, hidratados y elásticos, donde 0,5 ml puede notarse bastante. Y hay labios finos, más tensos o con poca eversión, donde la misma cantidad apenas cambia la percepción frontal y sí puede aumentar la proyección lateral. Esa diferencia explica por qué dos personas tratadas con el mismo volumen no obtienen una boca parecida.

No todos los labios finos necesitan lo mismo

El término “labios finos” agrupa casos muy distintos. A veces el problema principal es la falta de volumen real. Otras veces, el labio tiene tejido, pero está enrollado hacia dentro y apenas se ve. También ocurre que el labio superior es correcto, pero el inferior se ha quedado corto en proporción, o al revés.

Cuando una paciente dice “quiero más labio”, conviene traducir esa frase a algo clínico y concreto. ¿Quiere más altura del bermellón? ¿Más hidratación y jugosidad? ¿Más definición en el perfil? ¿Corregir asimetrías? ¿Reducir la sensación de labio que desaparece al sonreír? Cada una de esas necesidades se trata de forma diferente.

En un aumento de labios bien planteado no siempre se busca volumen global. A veces basta con proyectar levemente el tubérculo central, reforzar el borde blanco o dar soporte al tercio lateral. aumento de labios con ácido hialurónico barcelona En otras ocasiones, la prioridad es no tocar demasiado el superior y trabajar el inferior para recuperar armonía. Son matices pequeños, pero cambian mucho el resultado.

Qué tipos de boca se pueden conseguir según la anatomía de partida

Hay patrones relativamente previsibles. No son moldes cerrados, pero ayudan a entender qué puede conseguirse con realismo.

Boca más definida y elegante

Este es uno de los resultados más agradecidos cuando la paciente ya tiene cierta base de volumen, pero el contorno está borroso o el labio ha perdido frescura. Se ve mucho a partir de los treinta y tantos, aunque también aparece en pacientes jóvenes con labios bien proporcionados pero poco perfilados.

Aquí el objetivo no es “hacer labios”, sino afinarlos visualmente. El ácido hialurónico labios puede emplearse para remarcar el borde, perfilar el arco de Cupido y recuperar una transición más limpia entre mucosa y piel. El cambio suele apreciarse sobre todo de cerca: barra de labios que asienta mejor, contorno más nítido en fotografía, boca menos cansada.

Es un resultado especialmente adecuado para quienes temen verse exageradas. Muchas pacientes que piden un primer tratamiento de relleno de labios Barcelona empiezan por este planteamiento porque permite mejorar sin alterar su identidad facial. La gente suele notar buena cara, no necesariamente “labios hechos”.

Boca más jugosa, con volumen moderado

Es probablemente la demanda más habitual. Funciona muy bien cuando existe una base anatómica razonable, el filtrum no es excesivamente largo y el labio tiene capacidad de eversión. En estos casos, pequeñas cantidades pueden conseguir un efecto fresco, sensual y proporcionado.

No se trata de inflar. Se trata de dar luz al centro del labio, mejorar la hidratación profunda y aumentar un poco la superficie visible. Cuando está bien indicado, el resultado mantiene la movilidad y acompaña la expresión. El labio sigue siendo natural al hablar, sonreír y besar. Esto importa mucho más que la foto estática.

En consulta, una referencia realista para un primer tratamiento suele moverse en cantidades conservadoras. Muchas veces 0,5 ml a 0,7 ml cambia bastante la percepción. Pasar de ahí depende de la respuesta tisular y del punto de partida. Intentar obtener en una sola sesión un cambio grande suele ser mala idea, sobre todo en labios finos.

Boca con más proyección

Hay pacientes cuyos labios sí tienen algo de volumen, pero carecen de avance. Desde el frente no se ven especialmente finos, aunque en perfil parecen planos o retraídos. En estos casos, el objetivo no es ganar demasiada altura, sino empujar ligeramente la estructura para que la boca “salga” algo más.

Este tipo de resultado exige mucha prudencia. La proyección mal manejada produce un aspecto artificial muy reconocible, sobre todo en el labio superior. También puede alterar la relación entre la nariz y la boca si no se analiza el perfil completo. Cuando se indica bien, sin embargo, es una mejora muy bonita en rostros que necesitan soporte y no simple expansión.

Se ve con frecuencia en pacientes con mentón algo retruido o con un tercio inferior poco estructurado. En ellas, a veces el mejor resultado no viene solo del labio. Puede ser necesario valorar la zona perioral o incluso el soporte del mentón para que el conjunto tenga sentido. Esa visión global distingue un tratamiento fino de uno meramente volumétrico.

Boca más equilibrada entre superior e inferior

La desproporción entre ambos labios es muy común. El canon clásico habla de un labio inferior algo más voluminoso que el superior, pero la realidad es más diversa. Hay caras que admiten un superior marcado y otras que piden un inferior claramente dominante. Lo importante es que la relación resulte armónica con la estructura facial.

Cuando el labio superior es muy fino y el inferior tiene presencia, el aumento suele orientarse a ganar visibilidad arriba sin invadir demasiado el filtrum ni crear una curva rígida. Si ocurre al revés, se puede reforzar el inferior para dar más sensualidad y suavidad al conjunto. Este enfoque es muy frecuente en tratamientos de aumento de labios Barcelona donde el objetivo no es llamar la atención sobre la boca, sino integrarla mejor en el rostro.

Una escena bastante habitual es la de pacientes que siempre se han pintado el labio por fuera para "corregir" una desproporción. Cuando se hace una corrección anatómica adecuada, el maquillaje empieza a funcionar mejor porque deja de compensar un defecto estructural.

Boca rejuvenecida

No siempre se busca una boca más grande. En muchas pacientes maduras, la necesidad real es rejuvenecer el área perioral. Con el tiempo se pierde definición, desciende la comisura, aparecen arrugas verticales y el labio se afina, sobre todo el superior. La boca se vuelve menos visible incluso cuando nunca fue especialmente fina.

En estos casos, el relleno debe ser más estratégico que volumétrico. Recuperar el soporte del borde, suavizar el código de barras, elevar ligeramente la comisura y devolver hidratación puede restar años sin que el cambio resulte evidente como "aumento". Aquí el ácido hialurónico labios Barcelona se utiliza como una herramienta de restauración, no de transformación.

La diferencia entre rejuvenecer y sobrecargar es pequeña. Si se añade demasiado producto en una boca madura, el labio puede volverse pesado y perder naturalidad. Por eso suelen funcionar mejor las correcciones progresivas, a veces combinadas con otros tratamientos del área perioral.

Las limitaciones anatómicas que conviene respetar

No todo lo que se desea se puede conseguir de forma bonita. Esa es una parte esencial de una buena valoración. La medicina estética responsable no consiste en aceptar cualquier petición, sino en saber cuándo un objetivo no favorece al paciente.

Hay varias limitaciones frecuentes. Un filtrum largo reduce el margen para aumentar el labio superior sin alterar la proporción. Una piel muy tensa limita la expansión visible del bermellón. Una asimetría dental o una mordida determinada puede hacer que el labio se apoye de forma irregular. Una sonrisa gingival, donde se enseña mucha encía, obliga a diseñar el tratamiento con especial cautela. Y en labios previamente muy tratados, el tejido puede estar distorsionado y responder peor.

En estas situaciones, insistir en poner más producto no mejora el resultado. Lo empeora. A veces el mejor consejo que puede recibir una paciente es quedarse en un cambio sutil. O incluso no tratar en ese momento y replantear la estrategia. En consulta, esa honestidad suele ahorrar frustraciones y retoques innecesarios.

Cuando la foto de referencia no encaja con tu cara

Las imágenes de inspiración pueden ser útiles para entender gustos, pero no deberían tomarse como un patrón a reproducir. Un mismo tipo de boca cambia por completo según el ancho facial, la proyección nasal,

la distancia nariz-labio y la forma de la mandíbula. Lo que favorece a una persona puede endurecer a otra.

Además, las fotos de redes sociales engañan. Muchas están hechas con pose, iluminación favorable, maquillaje, edición y a veces con labios tratados en varias sesiones. También es frecuente ver resultados inmediatos, aún inflamados, que no representan el aspecto real a las dos semanas.

Una manera más sensata de trabajar es usar la imagen de referencia para captar una intención. Quizá a la paciente le gusta una boca muy definida, o más plana y juvenil, o con centro marcado. Esa intención puede adaptarse a su anatomía sin copiar un volumen que no le corresponde. Ese cambio de enfoque suele rebajar expectativas irreales y mejora mucho la satisfacción final.

Qué se valora en una consulta seria de aumento de labios

Antes de tratar, hay una exploración que debería hacerse siempre. No es un trámite, es la base del resultado. En una primera visita para aumento de labios o relleno de labios Barcelona, suele valorarse lo siguiente:

1. Proporción entre labio superior e inferior, tanto en reposo como en sonrisa
2. Longitud del filtrum y visibilidad dental al hablar y al sonreír
3. Calidad del tejido, hidratación, elasticidad y presencia de asimetrías
4. Relación de la boca con nariz, mentón y perfil facial
5. Antecedentes de tratamientos previos y respuesta de los labios a productos anteriores

Con esa información se decide no solo cuánto producto utilizar, sino dónde y con qué objetivo. Dos labios aparentemente parecidos pueden requerir técnicas muy distintas. Y esa es una de las razones por las que no conviene escoger clínica solo por una promoción o por el precio del vial.

El papel del ácido hialurónico y por qué no todos los productos sirven para lo mismo

Cuando se habla de ácido hialurónico labios, muchas personas piensan solo en “rellenar”. En realidad, el producto se elige también por su elasticidad, cohesividad y capacidad de integrarse en un tejido tan móvil como este. El labio necesita un gel que acompañe el gesto, no que lo bloquee.

En la práctica, esto significa que no siempre interesa usar productos muy densos. Un gel demasiado firme puede perfilar mucho, pero también generar rigidez o bultos si no está perfectamente indicado. Uno muy blando puede hidratar bien, aunque quizá no aporte la definición necesaria en ciertos casos. El criterio técnico importa porque el labio es un territorio pequeño y expresivo. Los errores se notan enseguida.

También conviene recordar que el efecto no depende solo del producto. Influyen la capa donde se deposita, la cantidad, la técnica, el masaje posterior cuando procede y, sobre todo, el diseño global. Por eso la pregunta “¿cuántos ml me pongo?” tiene poco valor fuera de contexto.

Resultados naturales, resultados visibles y resultados intensos

No son lo mismo, y conviene *aumento de labios cerca de mí* dejarlo claro antes del tratamiento. Un resultado natural puede ser visible, pero integrado. Un resultado intenso puede ser armónico si la anatomía lo permite, aunque no pasa desapercibido. El problema llega cuando se intenta obtener un resultado intenso en una anatomía que solo admite un cambio moderado.

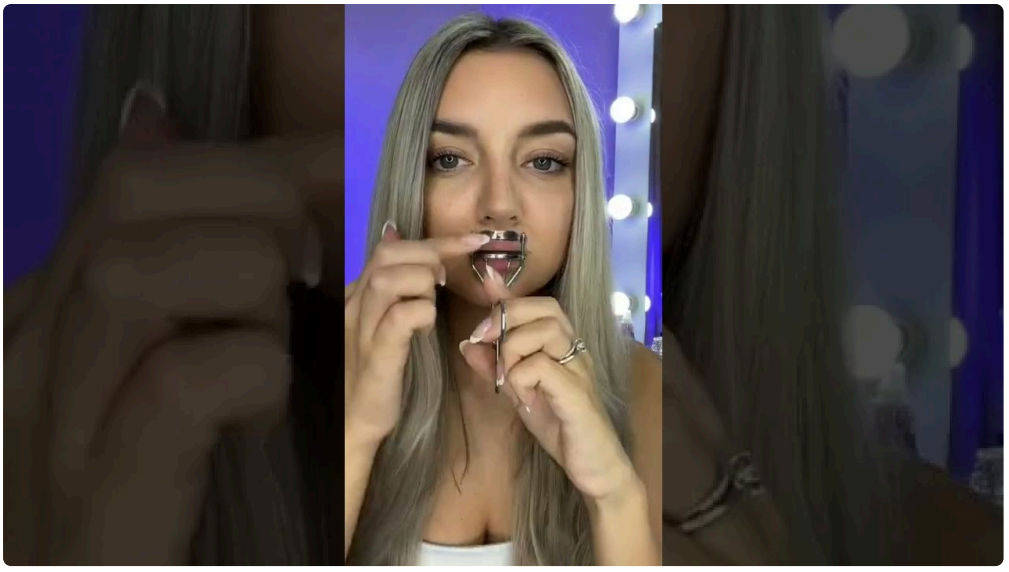

En experiencia clínica, la mayoría de pacientes que buscan un aspecto refinado se sienten más cómodas con una estrategia gradual. Hacen una primera sesión discreta, revisan cómo se integra el producto, cómo se ven al maquillarse y cómo reacciona su entorno. Si quieren más, se añade en una segunda cita. Es una forma muy razonable de construir labios bonitos sin cruzar la línea del exceso.

Esto es especialmente importante en pacientes jóvenes que acuden por primera vez atraídas por imágenes de labios muy voluminosos. Lo que a los veinte puede parecer tendencia, a los pocos meses puede cansar. Corregir un labio sobretratado es más difícil que quedarse corta y retocar después.

Qué puede esperar una paciente durante los primeros días

El resultado inmediato no es el definitivo. Tras un aumento de labios es habitual notar inflamación, cierta asimetría transitoria y mayor dureza al tacto. En algunas personas apenas dura 48 horas. En otras, sobre todo si son muy reactivas o si se ha trabajado más el contorno, puede prolongarse varios días.

Conviene saberlo para no juzgar el tratamiento antes de tiempo. Hay pacientes que el primer día piensan que se han quedado excesivas y a la semana ven una boca equilibrada. También ocurre lo contrario, quienes creen que el cambio ha sido mínimo y, **Aumento de labios en Nova Center** cuando baja la inflamación, aprecian mejor la definición real.

En una clínica seria se explican estos tiempos con claridad, igual que los cuidados básicos y las señales por las que habría que consultar. No porque lo habitual sea tener complicaciones, sino porque informar bien forma parte del tratamiento.

Elegir bien en Barcelona, más allá del marketing

La demanda de aumento de labios Barcelona y de ácido hialurónico labios Barcelona ha crecido mucho en los últimos años. Eso tiene una parte positiva, hay más profesionales formados y más opciones. Pero también obliga a seleccionar con criterio. Un buen tratamiento no se reconoce solo por las fotos del antes y después. Se reconoce por la naturalidad del conjunto, la coherencia entre pacientes distintas y la capacidad del profesional para decir no cuando hace falta.

Merece la pena buscar una valoración personalizada, no un “labio estándar”. La consulta ideal no empieza ofreciendo un mililitro, sino preguntando qué te molesta, qué cambio esperas y cómo se comportan tus

labios al sonreír. Tampoco debería prometer el mismo resultado que ves en otra persona. Esa promesa, en labios, casi nunca es seria.

La mejor versión de tu boca no siempre es la más grande

Cuando el tratamiento está bien indicado, el labio no roba protagonismo al rostro. Lo acompaña. Puede verse más hidratado, más definido, más armónico o más joven, pero sigue pareciendo tu boca. Ese suele ser el punto de equilibrio que más convence con el tiempo.

La anatomía marca el camino. Hay bocas que admiten un cambio evidente sin perder naturalidad, y otras que solo mejoran de verdad con ajustes pequeños y precisos. Entender esa diferencia es lo que convierte un simple relleno en un buen tratamiento. Y también lo que evita frustraciones, excesos y resultados que no Nova Center aumento de labios novacenter encajan con la cara.

Si estás valorando un aumento de labios, la conversación importante no es cuánto producto necesitas, sino qué tipo de boca puede construirse de forma realista y favorecedora en tu caso. Esa respuesta no la da una tendencia, la da tu anatomía.